

Poitou-Charentes, Charente-Maritime
Migré
15 route de la Laiterie

Laiterie industrielle et caséinerie de Migré

Références du dossier

Numéro de dossier : IA17000336

Date de l'enquête initiale : 1997

Date(s) de rédaction : 1997, 2021

Cadre de l'étude : enquête thématique régionale patrimoine industriel, inventaire topographique Vals de Saintonge
Communauté

Degré d'étude : repéré

Désignation

Dénomination : laiterie industrielle

Précision sur la dénomination : caséinerie

Appellation : laiterie coopérative de Migré

Destinations successives : logement

Parties constituantes non étudiées : atelier de fabrication, bureau, logement

Compléments de localisation

Milieu d'implantation : en village

Références cadastrales : 2017, OB, 106

Historique

La coopérative laitière de Migré, créée en 1892, fait construire cette usine en 1908. Une trentaine d'employés travaillent dans la laiterie à cette époque, puis ils ne sont plus que 8 dans les années 1960 : deux à la caséinerie, trois à la laiterie, un beurrier, un contrôleur et un directeur.

L'électricité remplace l'énergie thermique dans les années 1930. En 1954, 7 000 litres de lait sont transformés en beurre et en caséine par jour.

La laiterie industrielle et caséinerie cesse son activité en 1966 et les bâtiments, laissés à l'abandon, sont rachetés par un particulier. Les bâtiments, qui accueillent depuis ce jour une maison, ont subi quelques transformations, notamment une construction sur l'emplacement de l'ancien quai de réception du lait.

Les propriétaires actuels refusent toute visite.

Période(s) principale(s) : 1er quart 20e siècle

Dates : 1908 (daté par source, daté par travaux historiques)

Description

L'ancienne laiterie de Migré se situe au nord du bourg dans une cour fermée. Elle se compose de plusieurs bâtiments dédiés auparavant aux logements, à la beurrerie, au bureau, au garage-atelier, à la caséinerie et au quai de réception.

Le corps principal au sud de la cour comprenait, d'ouest en est, le logement du directeur, le quai de réception du lait et le bureau. Le logement et le bureau, à un étage carré et couverts de toits en pavillon en ardoise, sont disposés de part et d'autre du quai de déchargement couvert d'un toit en appentis. Les façades, orientées au sud, du logement et du bureau sont similaires et comprennent trois ouvertures chacune. Des pilastres flanquent les façades et un bandeau d'appuis mouluré

est disposé sous la fenêtre de l'étage, surmontée d'un tympan. Adossée au nord de cet ensemble se trouvait la beurrerie couverte d'un toit à croupes en tuile mécanique surmontée de deux épis de faîtage en terre cuite. Sa façade orientée au nord a été largement remaniée depuis le début du 20^e siècle. La tour, accolée à cette façade, renfermant le transformateur est toujours visible.

Le bâtiment situé à l'ouest de la cour, perpendiculaire aux autres et couvert d'un toit à longs pans en tuile mécanique, renfermait un autre logement et la caséinerie.

Enfin le garage-atelier d'entretien, situé au nord-est de la cour, est couvert d'un toit à longs pans en tuile mécanique et sa façade orientée au sud comprend une porte en bois à double vantaux et deux porte en bois coulissantes.

Eléments descriptifs

Matériau(x) du gros-oeuvre, mise en oeuvre et revêtement : calcaire, moellon, enduit

Matériau(x) de couverture : tuile creuse mécanique, ardoise

Étage(s) ou vaisseau(x) : 1 étage carré

Type(s) de couverture : toit en pavillon, pignon couvert ; toit à longs pans, pignon couvert

Énergies : énergie thermique : produite sur place ; énergie électrique : achetée

Typologies et état de conservation

État de conservation : établissement industriel désaffecté

Statut, intérêt et protection

Statut de la propriété : propriété privée

Références documentaires

Documents d'archive

- 1887-1935 : sociétés coopératives.
Archives départementales de la Charente-Maritime, La Rochelle : 13 M 3/4

Documents figurés

- " Vues prises au début du siècle ", cartes postales. Archives privées.
Archives privées
- " Vue générale ", in : Encyclopédie laitière française. Angoulême : Ed. R. Cheminade, 1954.
p. 128

Bibliographie

- *Encyclopédie laitière française*. Angoulême : Ed. R. Cheminade, 1954.
p. 128
- Julien-Labruyere, François. Paysans charentais : histoire des campagnes d'Aunis, Saintonge et Bas-Angoumois.
La Rochelle : Rupella, 1982.
p. 427

Illustrations

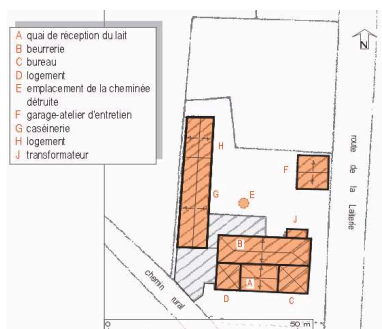

Plan masse, plan
schématique des toitures.
Dess. Zoé Lambert
IVR54_19981709003NUDA



Élévation antérieure avec le
quai de réception du lait, carte
postale du début du 20e siècle.
Phot. Christian Rome
IVR54_19971701216X



Élévation antérieure avec le
quai de réception du lait, carte
postale du début du 20e siècle.
Phot. Christian Rome
IVR54_19971701217X



Vue générale prise depuis l'est, 1996.
Phot. Marc Deneyer
IVR54_19961701499X



Vue générale prise depuis
le sud-ouest, 1997.
Phot. Marc Deneyer
IVR54_19971701306V



Vue générale prise
depuis le sud-ouest.
Phot. Océane Charruyer
IVR75_20211705905NUCA

Dossiers liés

Dossiers de synthèse :

Migré : présentation de la commune (IA17035040) Poitou-Charentes, Charente-Maritime, Migré

Patrimoine industriel de la Charente-Maritime : présentation (IA17000453)

Les laiteries, les fromageries et les caséineries de Poitou-Charentes (IA17050732)

Oeuvre(s) contenue(s) :

Auteur(s) du dossier : Pascale Pouvreau, Océane Charruyer

Copyright(s) : (c) Région Nouvelle-Aquitaine, Inventaire général du patrimoine culturel

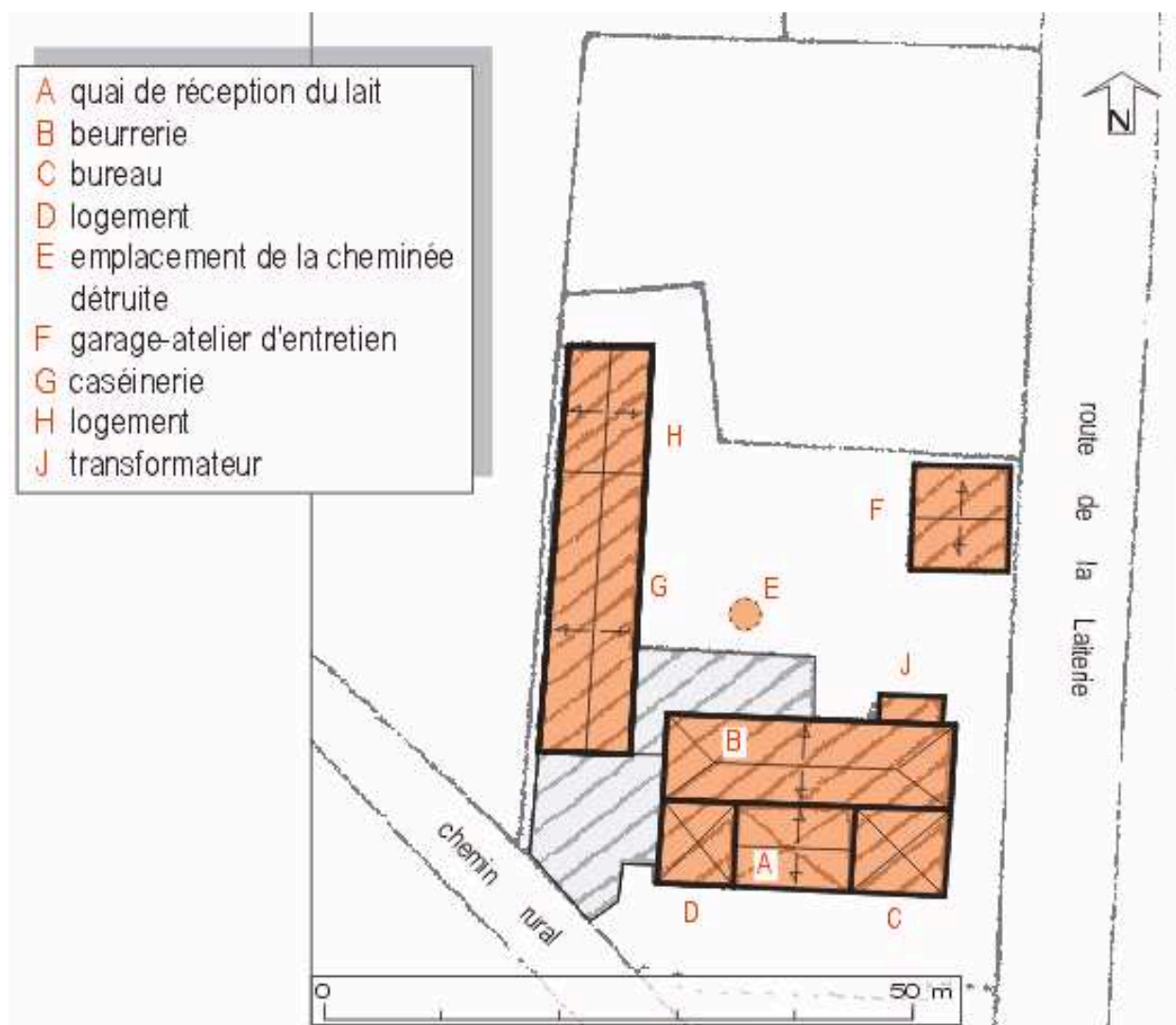

Plan masse, plan schématique des toitures.

Référence du document reproduit :

- Cadastre.

IVR54_19981709003NUDA

Auteur de l'illustration : Zoé Lambert

Date de prise de vue : 1998

Technique de relevé : reprise de fond ;

(c) Région Poitou-Charentes, Inventaire du patrimoine culturel
communication libre, reproduction soumise à autorisation

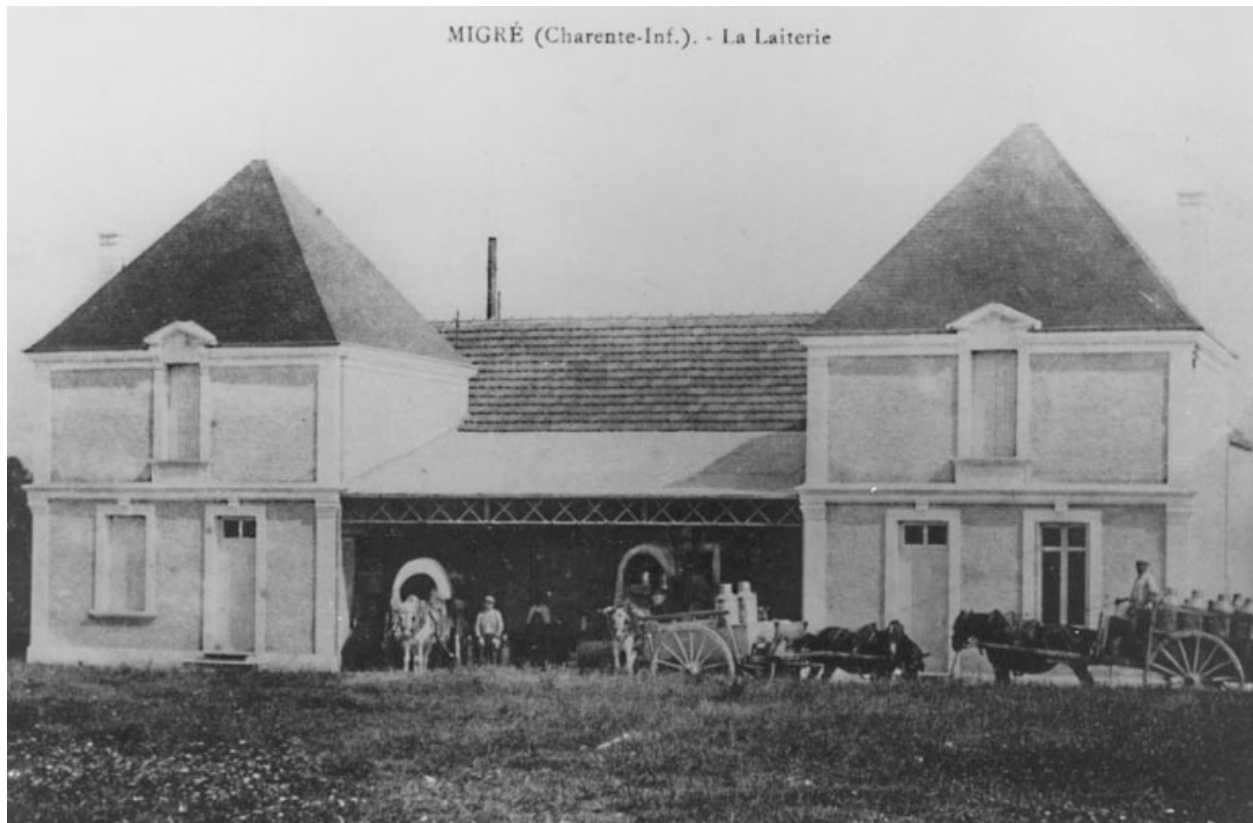

Elévation antérieure avec le quai de réception du lait, carte postale du début du 20e siècle.

Référence du document reproduit :

- Carte postale.
Archives privées

IVR54_19971701216X

Auteur de l'illustration : Christian Rome

Date de prise de vue : 1997

(c) Région Poitou-Charentes, Inventaire du patrimoine culturel ; (c) Archives privées
communication libre, reproduction soumise à autorisation



Elévation antérieure avec le quai de réception du lait, carte postale du début du 20e siècle.

Référence du document reproduit :

- Carte postale.
Archives privées

IVR54_19971701217X

Auteur de l'illustration : Christian Rome

Date de prise de vue : 1997

(c) Région Poitou-Charentes, Inventaire du patrimoine culturel ; (c) Archives privées
communication libre, reproduction soumise à autorisation



Vue générale prise depuis l'est, 1996.

Référence du document reproduit :

- In : Encyclopédie laitière française, tome 1, Angoulême, éd. R. Cheminade, 1954, p. 128.
Archives privées

IVR54_19961701499X

Auteur de l'illustration : Marc Deneyer

Date de prise de vue : 1996

(c) Région Poitou-Charentes, Inventaire du patrimoine culturel ; (c) Archives privées
communication libre, reproduction soumise à autorisation



Vue générale prise depuis le sud-ouest, 1997.

IVR54_19971701306V

Auteur de l'illustration : Marc Deneyer

Date de prise de vue : 1997

(c) Région Nouvelle-Aquitaine, Inventaire général du patrimoine culturel ; (c) Vals de Saintonge Communauté
communication libre, reproduction soumise à autorisation



Vue générale prise depuis le sud-ouest.

IVR75_20211705905NUCA

Auteur de l'illustration : Océane Charruyer

Date de prise de vue : 2021

(c) Région Nouvelle-Aquitaine, Inventaire général du patrimoine culturel
communication libre, reproduction soumise à autorisation